

# Çapeka

## Bula

Pedro Filho

### Base Eletrônica

A base eletrônica é composta de 5 arquivos de áudio numerados (1, 2, 3, 4, 5).  
A partitura consiste numa linha onde se indica a relação entre o **play**  
e os **loops** tocados pelos músicos.

acima da linha está indicada a ação dos **loops** instrumentais

(A) entrada (início) -----: //  
(B) continuação (repetições)-----: /:

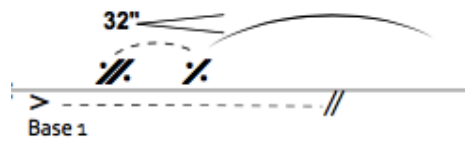

abaixo da linha está indicada a ação do **play**

início (play) -----: >  
final do audio-----: //

a numeração sobre a entrada  
do **loop** indica a ponto do áudio  
onde o regente deve dar a entrada  
(acima, aos 32 segundos)

o símbolo de finalização (//)  
também indica pausa no **loop**  
como no exemplo abaixo:  
o **loop** pára no início do **play**  
e volta quando ele termina

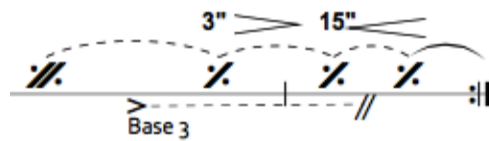

no exemplo acima, o loop inicia antes do play.  
Aos 3 segundos o loop desce (ao nada)  
e volta a surgir num crescendo a partir de 15\"/>

As ligaduras tracejadas mantêm a continuidade do **loop**  
A ligadura sólida, indica que o loop segue após o final do play

### FORMA:

A ordem das partes segue a numeração dos audios.  
Cada audio é tocado apenas uma vez, começando  
conforme indicado na partitura e sendo reproduzido até o fim.

# Çapeka

## Bula

### Loops instrumentais:

Os loops (trechos escritos entre os sinais de repetição) devem ser repetidos quantas vezes for desejável. As repetições podem (e devem) sofrer "edições verticais", ou seja: o regente deve fazer silenciar ou variar a dinâmica de alguns instrumentos, criando movimento nas texturas. É importante repetir bastante para estabelecer o loop e proporcionar as edições verticais.

Os loops são dispostos em 5 páginas, numeradas de acordo com a possibilidade de acompanhar os audios. Duas páginas indicam 1 ou 3 (ou seja, os loops dessas páginas podem interagir com os áudios 1 ou 3), outras duas indicam 2 ou 4 e a última página indica 5.

Pode-se marcar um X entre as chaves [ ] para definir qual audio será seguido pela página em questão. Uma página marcada **1[X] ou 3 [ ]** deve acompanhar o audio 1, sendo portanto a primeira página da peça. Assim, a ordenação das páginas será de acordo com a marcação.

**1 [X] ou 3 [ ] --- segue audio 1**  
**2 [X] ou 4 [ ] --- segue audio 2**  
**1 [ ] ou 3 [X] --- segue audio 3**  
**2 [ ] ou 4 [X] --- segue audio 4**  
**5 (final) ----- segue audio 5**

As indicações de relação com os plays são dadas na linha inferior, da base, como explicado anteriormente. De modo geral, pode-se resumir assim:

base 1 - antes da entrada do loop - loop segue após fim do play  
base 2 - interrompendo o loop (no ponto indicado) - loop volta imediatamente após fim do play  
base 3 - depois da entrada do loop -  
- loop descrece a partir de 3" e volta a crescer a partir de 15" e segue após fim do play  
base 4 - interrompendo o loop (no ponto indicado) - loop volta imediatamente após fim do play  
base 5 - após último gesto do loop - base segue até o fim. Final da música.

# Çapeka

## Bula

nota  
longa

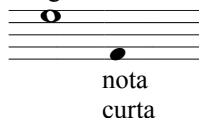

alturas definidas (de acordo com a clave)  
durações flutuantes (como rubati independentes)

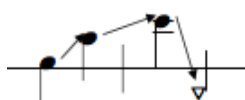

alturas indefinidas (contornos)  
duração definida (de acordo com a escrita métrica)

---

## clusters no teclado

notas  
pretas e brancas

notas brancas

mini-clusters (2 ou 3 notas adjacentes)  
alternando notas brancas e pretas

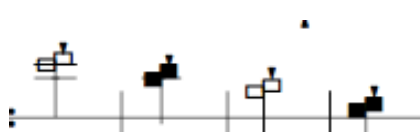

---

ruídos com altura relativa  
(propostos pelos intérpretes ad lib)

"quase-notas"  
ruidosas

ou

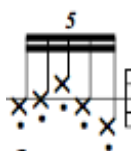

ruídos com  
diferença de altura vaga  
(contornos)

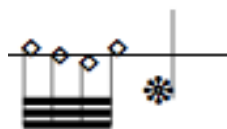

harmônicos (altura indefinida)  
seguidos de som "explosivo"  
(criado pelo intérprete ad. lib)

# Çapeka

1 [ ] ou 3 [ ]

Voz feminina 1

Voz masculina 2

Trombone

Teclado synth ordinario

Violino

Viola

Cello

Contrabaixo

Base eletronica

32" Base 1

3" Base 3

15"

*ff*

# Çapeka

1 [ ] ou 3 [ ]

V.fem 1

V.masc 2

Tbn.

ord.synth

Vn.

Va.

Vc.

Cb.

Base

*f*

*f*

*f*

*f*

pizz.

arco

32"

3"

15"

Base 1

Base 3

# Çapeka

2 [ ] ou 4 [ ]

V.fem 1

V.masc 2

Tbn.

ord.synth

Vn.

Va.

Vc.

Cb.

Base

pizz.

arco

pizz.

arco

*ff*

Base 2

Base 4

